

Nájemní smlouva

*podle § 2201 a násl. zákona č. 89/2012 Sb., občanského zákoníku,
kterou uzavřely*

níže uvedeného dne, měsíce a roku smluvní strany

Město Proseč

se sídlem: náměstí Dr. Tošovského 18, 53944 Proseč

IČ: 00270741

DIČ: CZ 00270741

bankovní spojení: Česká spořitelna, a.s.

číslo účtu: 1141642319/0800

zastoupené: **Janem Macháčkem, starostou města**

(dále jen „Pronajímatel“) na straně jedné

a

Česká telekomunikační infrastruktura a.s.

se sídlem: Olšanská 2681/6, Žižkov, 130 00 Praha 3

IČ: 04084063

DIČ: CZ04084063

zapsaná v obchodním rejstříku vedeném Městským soudem v Praze, oddíl B, vložka 20623

na základě pověření za společnost jedná **Oldřich Šedivý**

identifikační kód: **CRPRO**; finanční kód: **25056**

(dále jen „Nájemce“) na straně druhé

I.

Úvodní ustanovení

1. Pronajímateli náleží:

vlastnické právo k pozemku parc. č. st. 37/1 v obci Proseč, zapsaném na LV č. 10001, k. ú. Proseč u Skutče vedeném Katastrálním úřadem pro Pardubický kraj Katastrální pracoviště Chrudim. Pronajímatel prohlašuje, že je vlastníkem tohoto pozemku a jeho součástí je budova úřadu č. p. 18 na adrese náměstí Dr. Tošovského 18, Proseč, 539 44 (dále jen „Budova“), a že Pronajímatel je oprávněn část Budovy, která je součástí předmětného pozemku, Nájemci pronajmout, a že tento pozemek není zatížen takovým způsobem, který by bránil jeho řádnému užívání Nájemcem dle této smlouvy.

2. Nájemce je osobou oprávněnou mimo jiné k zajišťování sítí a poskytování služeb elektronických komunikací podle zákona č. 127/2005 Sb., o elektronických komunikacích, v platném znění (dále jen „Zákon“).

3. Pronajímatel prohlašuje, že při pronájmu části nemovitosti uvedené v čl. I., odst. 1 této smlouvy byla dodržena ustanovení § 102, odst. 2, písmeno m) zákona č. 128/2000 Sb., o obcích, v platném znění. Pronájem Budovy byl v souladu s § 39, odst. 1 zákona zveřejněn na úřední desce od 12.10. 2015 do 28.10. 2015 a uzavření nájemní smlouvy bylo projednáno a schváleno usnesením Radou města Proseč č. 27/2015 ze dne 10. 12. 2015.

II. Vymezení pojmů

Pro účely této smlouvy se definují následující pojmy takto:

- a) Zařízení – základnová stanice veřejné komunikační sítě, napájecí zdroje, klimatizace, anténní stožáry a konstrukce, metalické a optické kabely a jejich trasy, přípojka nízkého napětí (dále jen „Zařízení“);
- b) Umístění – situování Zařízení v a na Budově;
- c) Instalace – vybudování Zařízení prostřednictvím odborné firmy, včetně nezbytných stavebních úprav;
- d) Provozování – činnost k zajištění trvalé provozuschopnosti Zařízení, tj. kontrola, údržba, opravy a úpravy, příp. výměna Zařízení nebo jeho částí;
- e) Rekonfigurace sítě – změna struktury sítě základnových stanic.

III. Předmět a účel smlouvy

1. Pronajímatel přenechává Nájemci touto smlouvou k užívání v Budově:
 - a) prostor sloužící k podnikání – část půdního prostoru o velikosti 2 m² umístěný v posledním podlaží;
 - b) prostor sloužící k podnikání, a to část střechy Budovy o výměře 10 m²;
 - c) prostory v/na Budově, které jsou potřebné na kabelová propojení, tj. na vedení kabelů mezi:
 - technologií Nájemce a existujícím rozvaděčem nízkého napětí Budovy;
 - technologií Nájemce a zásuvkou pro záložní dieselagregát umístěnou na Budově;
 - technologií Nájemce a datovým (telefonním, resp. optickým) rozvaděčem Budovy.
2. Prostor sloužící k podnikání podle čl. III. odst. 1 písm. a) této smlouvy a prostor sloužící k podnikání podle čl. III. odst. 1 písm. b) této smlouvy společně tvoří předmět nájmu (dále jen „Předmět nájmu“). Poloha a rozsah Předmětu nájmu jsou zakresleny v plánu, který je jako příloha č. 1 nedílnou součástí této smlouvy. Smluvní strany shodně prohlašují, že Předmět nájmu a jeho účel, tak jak je specifikován touto smlouvou, je vymezen dostatečně jasně, určitě a srozumitelně.
3. Nájemce je oprávněn nevýhradně užívat i prostory Budovy, které jsou nezbytné k naplnění účelu této smlouvy (např. k přístupu do/k Předmětu nájmu).
4. Účelem nájmu je užívání Předmětu nájmu k umístění a provozování Zařízení umožňujícího umístění a provozování technologie pro zajištění sítě a poskytování služeb elektronických komunikací podnikateli poskytujícími veřejně dostupné služby elektronických komunikací ve smyslu Zákona.

IV. Stav Předmětu nájmu

1. Pronajímatel prohlašuje, že Předmět nájmu je ve stavu způsobilém ke smluvenému užívání.
2. Nájemce prohlašuje, že je mu znám stav Předmětu nájmu, který odpovídá účelu nájmu shora uvedenému a že Předmět nájmu v tomto stavu do nájmu přijímá.

V. Odběr elektrické energie

Pronajímatel umožní Nájemci napojení na přívod elektrické energie a její odběr, přičemž způsob úhrady za Nájemcem spotřebovanou elektrickou energií je upraven v čl. VII. této smlouvy.

VI. Doba nájmu

1. Nájem se sjednává na dobu určitou, a to na dobu **10** let ode dne účinnosti této smlouvy.
2. Po uplynutí doby nájmu v souladu s článkem VI. odst. 1 této smlouvy bude smlouva automaticky prodloužena vždy o dalších 5, pokud kterákoli ze smluvních stran neoznámí druhé straně, a to nejpozději šest (6) měsíců před skončením kteréhokoli z období trvání této smlouvy svůj záměr smlouvu dále neprodloužit, a to formou doporučeného dopisu odeslaného v souladu s článkem XIII. této smlouvy.

VII. Nájemné

1. Nájemce se zavazuje platit Pronajímateli za Předmět nájmu roční nájemné stanovené dohodou smluvních stran ve výši **95.320,- Kč** (slovy: devadesát pět tisíc tři sta dvacet korun českých) + DPH.
V souladu s platnými právními předpisy bude k nájemnému připočítávána příslušná sazba DPH. Nájemné je ve smyslu zákona o DPH smluvními stranami považováno za dílčí plnění. DUZP se považuje za uskutečněné vždy k poslednímu dni příslušného kalendářního čtvrtletí.
2. V nájemném není zahrnuta úhrada za poskytování elektrické energie. Smluvní strany se dohodly na úhradě hodnoty spotřebované elektrické energie v paušální částce ve výši **73.152,- Kč/rok** bez DPH. V souladu s platnými právními předpisy bude k paušální částce připočítávána příslušná sazba DPH. Poskytovaná elektrická energie v paušální výši je ve smyslu zákona o DPH smluvními stranami považována za dílčí plnění. DUZP se považuje za uskutečněné vždy k poslednímu dni příslušného kalendářního čtvrtletí.

3. Nájemné a náklady za poskytnutou elektrickou energii budou hrazeny Nájemcem čtvrtletně, a to na základě faktur – daňových dokladů, které Pronajímatel vystaví a zašle Nájemci vždy k poslednímu dni příslušného kalendářního čtvrtletí v následující výši:

nájemné	23.830,- Kč + DPH
paušál za el. energii	18.288,- Kč + DPH

4. Splatnost faktur činí 30 dnů od doručení faktury Nájemci. Faktury budou mít náležitosti daňového dokladu dle platných právních předpisů, budou obsahovat finanční kód lokality uvedený v záhlaví této smlouvy a budou zasílány doporučeně na fakturační adresu Nájemce:

PODATELNA
Česká telekomunikační infrastruktura a.s.
Olšanská 2681/6
130 00 Praha 3

V případě, že faktura nebude obsahovat potřebné náležitosti, je Nájemce oprávněn vrátit ji Pronajímateli k doplnění. V takovém případě se ruší lhůta splatnosti a nová lhůta splatnosti začne plynout doručením opravené faktury zpět Nájemci.

5. Pronajímatel je povinen informovat Nájemce o změně účtu, na nějž má být hrazeno nájemné a paušální poplatek za el. energii. Pro vyloučení všech pochybností se má za to, že uvedení jiného čísla účtu na daňovém dokladu – faktuře, vystaveném Pronajímatelem v souladu s touto smlouvou a doručené Nájemci, je oznámením změny účtu dle tohoto odstavce.
6. Je-li Nájemce v prodlení s úhradami podle této smlouvy, je Pronajímatel oprávněn požadovat úrok z prodlení ve výši stanovené zvláštním právním předpisem. Smluvní strany sjednávají, že Nájemce se nedostane do prodlení s úhradou nájemného a paušálního poplatku na služby v případě, že neobdrží řádný daňový doklad vystavený Pronajímatelem.
7. Výše nájemného bude každoročně upravována podle roční míry inflace za předcházející kalendářní rok, měřené indexem spotřebitelských cen podle Českého statistického úřadu. Tato změna bude realizována o plnou výši inflace, a to po vyhlášení indexu ČSÚ, a to zpětně vždy k 1.1. daného roku, v němž byl index vyhlášen. Úprava výše nájemného bude provedena na základě faktury od Pronajímatele, který je oprávněn tuto změnu dorovnat ve faktuře při následující platbě nájemného.

V případě, že faktura bude obsahovat nesprávné stanovení výše nájemného v souvislosti s jeho navýšením o příslušnou míru inflace, je Nájemce oprávněn vrátit fakturu k přepracování. Do doby vystavení řádné faktury, obsahující správné cenové údaje, není Nájemce v prodlení s úhradou nájemného.

Pronajímatel prohlašuje, že uvedl v této smlouvě a bude uvádět v daňových dokladech vystavených dle této smlouvy pro úhradu nájemného a paušálu za el. energii pouze bankovní účet, který oznámil správci daně, aby jej tento mohl v souladu se zák. č.

235/2004 Sb., o dani z přidané hodnoty, ve znění pozdějších předpisů, zveřejnit způsobem umožňujícím dálkový přístup (Oznámený účet).

Bude-li na daňovém dokladu uveden jiný než Oznámený účet, Nájemce je oprávněn poukázat příslušnou platbu na kterýkoli Oznámený účet Pronajímatele. Úhrada platby na kterýkoli Oznámený účet (tj. účet odlišný od účtu uvedeného na daňovém dokladu) je smluvními stranami považována za řádnou úhradu plnění dle smlouvy.

Zveřejní-li příslušný správce daně v souladu s § 106a zákona o DPH způsobem umožňujícím dálkový přístup skutečnost, že Pronajímatel je nespolehlivým plátcem, nebo má-li být platba za zdanitelné plnění uskutečněné Pronajímatelem (plátcem DPH) v tuzemsku poskytnuta zcela nebo zčásti bezhotovostním převodem na účet vedený poskytovatelem platebních služeb mimo tuzemsko (§ 109 zákona o DPH), je Nájemce oprávněn zadržet z každé fakturované platby za poskytnuté zdanitelné plnění daň z přidané hodnoty a tuto (aniž k tomu bude vyzván jako ručitel) uhradit za Pronajímatele příslušnému správci daně.

Po provedení úhrady daně z přidané hodnoty příslušnému správci daně v souladu s tímto článkem je úhrada zdanitelného plnění Pronajímateli bez příslušné daně z přidané hodnoty (tj. pouze základu daně) smluvními stranami považována za řádnou úhradu dle této smlouvy (tj. základu daně i výše daně z přidané hodnoty), a Pronajímateli nevzniká žádný nárok na úhradu případných úroků z prodlení, penále, náhrady škody nebo jakýchkoli dalších sankcí vůči Nájemci, a to ani v případě, že by mu podobné sankce byly vyměřeny správcem daně.

8. V případě rozšíření Předmětu nájmu Nájemcem, bude jednáno smluvními stranami o změně výše nájemného. Následně bude uzavřen dodatek k Nájemní smlouvě s uvedením nové výše nájemného.

VIII.

Umístění a instalace Zařízení

1. Veškeré stavební práce související s umístěním a instalací Zařízení v/na Předmětu nájmu, práce nutné k vybudování příslušenství Zařízení a vybavení Předmětu nájmu zajistil Nájemce na vlastní náklady po převzetí Předmětu nájmu. Nájemcem instalované Zařízení a ostatní vybavení zůstávají po celou dobu trvání této smlouvy ve výlučném vlastnictví Nájemce.
2. Veškeré stavební úpravy Předmětu nájmu, zejména tahy kabelů a způsob připojení na elektrickou energii související s instalací a umístěním Zařízení v Předmětu nájmu, byly popsány v projektu.
3. Nájemce zajistí, pokud je to třeba, na vlastní náklady, přípravu dokumentace potřebné k provedení případných budoucích stavebních úprav Předmětu nájmu a souvisejících prací a úkonů, jako i veškerá potřebná rozhodnutí, povolení, vyjádření a souhlasy příslušných správních orgánů. Pronajímatel se zavazuje poskytnout Nájemci veškerou nezbytnou součinnost a souhlasí, aby tato smlouva byla použita jako podklad pro příslušné správní řízení.

4. Pronajímatel souhlasí, že úpravy Předmětu nájmu provedené Nájemcem, které budou mít charakter technického zhodnocení ve smyslu § 33 zákona 586/1992 Sb., o daních z příjmů, ve znění pozdějších předpisů (dále jen „ZDP“), bude po dobu trvání nájemní smlouvy odepisovat Nájemce.

Pronajímatel prohlašuje, že technické zhodnocení provedené Nájemcem daňově neodepisuje dle příslušných ustanovení zákona č. 586/1992 Sb., o daních z příjmů, ve znění pozdějších předpisů. Zároveň Pronajímatel bere na vědomí a souhlasí s tím, že Nájemce pro potřeby daňových odpisů zařídí uvedené technické zhodnocení do 5. odpisové skupiny tak, jak by bylo toto technické zhodnocení zaříděno v případě, kdyby bylo odepisováno Pronajímatelem.

V souladu s § 28 odstavcem 3 ZDP Pronajímatel prohlašuje, že nezvýší vstupní cenu Budovy o hodnotu těchto úprav.

IX.

Práva a povinnosti smluvních stran

1. Práva a povinnosti Nájemce
- a) Nájemce bude s Předmětem nájmu řádně zacházet a bude dbát o jeho dobrý stav, učiní opatření k zabránění jeho poškození. Nájemce je oprávněn využívat Předmět nájmu v rozsahu a k účelům daným touto smlouvou.
 - b) Všechny případné budoucí stavební úpravy Předmětu nájmu znamenající jeho rozšíření musí být předloženy Pronajímateli ke schválení. Pronajímatel se zavazuje písemně se vyjádřit k takovému návrhu ve lhůtě sedmi kalendářních dnů ode dne jeho předložení. Náklady na tyto případné budoucí stavební úpravy znamenající rozšíření Předmětu nájmu uhradí Nájemce, pokud nebude písemně dohodnuto jinak.
 - c) Nájemce je povinen upozornit Pronajímatele na všechna zjištěná nebezpečí a závady, která mohou vést ke vzniku škod Pronajímateli. Stejnou povinnost má i Pronajímatel vůči Nájemci. V případě, že upozorněná strana nebezpečí a závady bez zbytečného odkladu neodstraní, je ohrožená strana oprávněna odstranit nebezpečí a závady na náklady strany v prodlení.
 - d) Nájemce je oprávněn po celý rok, dvacet čtyři hodin denně, sedm dní v týdnu užívat Předmět nájmu a dále je oprávněn za účelem přístupu k Předmětu nájmu nevýhradně užívat i související prostory.
 - e) Nájemce je oprávněn přizpůsobovat umístěné Zařízení včetně antén, mikrovlnného připojení a souvisejících Zařízení aktuálnímu vývoji telekomunikačních technologií, přemísťovat jej v rozsahu Předmětu nájmu a měnit jej zcela nebo částečně, pokud se tím rozsah Předmětu nájmu nerozšiřuje.
 - f) S ohledem na skutečnost, že mobilní veřejná komunikační síť Nájemce pracuje v tzv. sdíleném režimu, je k funkčnosti Zařízení a tedy k naplnění účelu této smlouvy nutné, aby na/v Zařízení byly umístěny součástky ve vlastnictví jiných podnikatelů poskytujících veřejně dostupné služby elektronických komunikací ve smyslu Zákona, přičemž pro účely této smlouvy jsou tyto považovány za součást Zařízení a Nájemce je k jejich umístění a provozování oprávněn a nese za jejich umístění a provoz plnou odpovědnost.

2. Práva a povinnosti Pronajímatele
- a) Pronajímatel předal Nájemci Předmět nájmu ve stavu způsobilém ke smlouvenému účelu užívání.
 - b) Pronajímatel je povinen udržovat Předmět nájmu ve stavu způsobilém k smlouvenému užívání a zabezpečovat řádné plnění činností, jejichž výkon je s užíváním Předmětu nájmu spojen a zajistit Nájemci nerušený výkon nájemního práva.
 - c) Pronajímatel předá ke dni dle písm. a) tohoto odstavce Nájemci klíče nutné pro přístup k Zařízení (případně vjezd do objektu) a na střechu Budovy.
 - d) Pronajímatel má právo vstupu do Předmětu nájmu v mimořádných případech (havárie Zařízení, hrozící nebezpečí požáru, podezření z vniknutí neoprávněné osoby) a každý takovýto vstup neprodleně oznámí Nájemci. Pronajímatel je povinen v případě vstupu dle předchozí věty řídit se písemnými pokyny Nájemce, které byly Pronajímateli předány Nájemcem ke dni uzavření této smlouvy.
 - e) Pronajímatel je povinen předem oznámit Nájemci jeho úmysl pronajmout či zřídit jiné právo k Budově pro třetí osobu a v případě, že by pronajmem nebo zřízením jiného práva mohlo dojít k ohrožení či omezení účelu nájmu podle této smlouvy, je Pronajímatel povinen písemně požádat o souhlas Nájemce.
 - f) Pronajímatel umožní Nájemci kabelové propojení mezi technologií a anténami a dále propojení mezi stávajícími datovými a telekomunikačními obvody (rozvody), a to v rozsahu potřebném k plnění účelu této smlouvy a při zachování stávajících podmínek nájmu, především výše nájemného.
 - g) Pronajímatel nemá právo na úhradu pohledávky vůči Nájemci zadržet movité věci, které má Nájemce na nebo v Předmětu nájmu.
 - h) V případě převodu vlastnického práva k Budově nebo její části je Pronajímatel povinen nejpozději ke dni převodu vlastnického práva k Budově nebo její části prokazatelně seznámit nového vlastníka s obsahem této smlouvy. Pronajímatel je povinen oznámit Nájemci, že uzavřel smlouvu o převodu vlastnického práva k Budově nebo její části a že dle předchozí věty seznámil nového vlastníka s touto smlouvou.
 - ch) Pronajímatel souhlasí s tím, že v případě převodu vlastnického práva k Zařízení je Nájemce oprávněn postoupit svá práva a povinnosti dle této smlouvy na nového vlastníka Zařízení.
 - i) Pronajímatel a Nájemce dále prohlašují, že tato Nájemní smlouva navazuje bezprostředně na předchozí nájemní smlouvu uzavřenou dne 30.12.1997 mezi Obcí Proseč jako pronajímatelem a EuroTel Praha, spol. s r.o. jako nájemcem; dále jen „Předchozí smlouva“) a nájem tedy nebyl ukončen. Pronajímatel souhlasí, že v případě úprav Předmětu nájmu provedených doposud Nájemcem dle Předchozí smlouvy, které mají charakter technického zhodnocení ve smyslu § 33 ZDP, bude i nadále pokračovat v odepisování po dobu trvání Nájemní smlouvy Nájemce. V souladu s § 28 odstavcem 3 ZDP Pronajímatel prohlašuje, že nezvýší vstupní cenu Budovy o hodnotu těchto úprav a nebude tyto úpravy odepisovat.

X. Skončení nájmu

1. Nájem sjednaný touto smlouvou končí uplynutím doby, na kterou byl sjednán, dohodou smluvních stran nebo výpovědí.

2. Smluvní strany ujednaly, že Pronajímatel je oprávněn smlouvu vypovědět pouze z důvodů uvedených v § 2309 občanského zákoníku.
3. Smluvní strany ujednaly, že Nájemce je oprávněn smlouvu vypovědět pouze z důvodů uvedených v § 2308 občanského zákoníku. Smluvní strany dále ujednaly právo Nájemce vypovědět tuto smlouvu v případě
 - a) rekonfigurace sítě,
 - b) že se změnil vlastník Budovy nebo její části a Pronajímatel porušil jakoukoliv povinnost dle ustanovení čl. IX odst. 2 písm. h) této smlouvy.
4. Výpovědní lhůta je 3 měsíce a počíná běžet od prvního dne měsíce následujícího po měsíci, v němž byla výpověď doručena druhé straně. Smluvní strany dojednaly, že na doručení písemností a lhůty s tím spojené se použijí příslušná ustanovení občanského soudního řádu, včetně ustanovení o náhradním doručení.
5. Ustanovení § 2223 občanského zákoníku se neuplatní pro případ, že Nájemce vypoví tuto smlouvu z důvodu dle odst. 3 písm. b) tohoto článku.

XI.

Vypořádání při skončení nájmu

Při ukončení nájmu je Nájemce povinen vrátit Pronajímateli Předmět nájmu ve stavu, v jakém jej převzal, s přihlédnutím k jeho běžnému opotřebení a Pronajímatelem schváleným stavebním úpravám pokud nebude pro stavební úpravy ujednáno jinak. Finanční vypořádání vzájemných závazků (popřípadě vrácení alikvotní části předplaceného nájemného, paušálu za el. energii a služeb) bude provedeno do 60 kalendářních dnů ode dne ukončení nájmu.

XII.

Zvláštní ujednání

1. Pronajímatel prohlašuje, že na Předmětu nájmu neváznou žádná práva a povinnosti, které by bránily jeho řádnému užívání dle této smlouvy, a že ke dni podpisu této smlouvy nejsou Pronajímateli známy skutečnosti, které by mohly mít bezprostřední vliv na rozhodnutí Nájemce uzavřít tuto smlouvu.
2. Vyskytnou-li se události, které jednomu nebo oběma smluvním partnerům částečně nebo úplně znemožní plnění jejich povinností podle této smlouvy, jsou povinni se o tomto bez zbytečného odkladu informovat a společně podniknout kroky k jejich překonání. Nesplnění této povinnosti zakládá právo na náhradu škody pro stranu, která se porušení smlouvy v tomto bodě nedopustila.
3. Stane-li se některé ustanovení této smlouvy neplatné či neúčinné, nedotýká se to ostatních ustanovení této smlouvy, která zůstávají platná a účinná. Smluvní strany se v tomto případě zavazují dohodou nahradit ustanovení neplatné/neúčinné novým ustanovením platným/účinným, které nejlépe odpovídá původně zamýšlenému účelu ustanovení neplatného/neúčinného. Do této doby platí odpovídající úprava obecně závazných právních předpisů České republiky.

XIII. **Kontaktní osoby**

1. **Pronajímatel:**
Adresa pro doručování: Městský úřad Proseč
náměstí Dr. Tošovského 18
539 44 Proseč
Kontaktní osoba: Jan Macháček, starosta města
Tel.: 468 005 026, 777 119 957
E-mail: machacek@prosec.cz, mesto@prosec.cz

2. **Nájemce:**
Adresa pro doručování: Česká telekomunikační infrastruktura a.s.
Nemovitosti, Olšanská 2681/6, 130 00 Praha 3
Kontaktní telefonní linka: +420 800 298 297 tel. linka pro věci smluvní a
správy nemovitostí
Kontaktní telefonní linka: +420 238 463 635 nebo +420 602 301 750 tel. linky
na dohledové centrum pro věci technického charakteru
Kontaktní e-mail: nmc.fdran@cetin.cz e-mailová adresa dohledového
centra pro věci technického charakteru
nemovitosti@cetin.cz e-mailová adresa na správu
nemovitostí

3. V případě jakýchkoli změn v odst. 1 a 2 tohoto článku, jsou smluvní strany povinny se vzájemně neprodleně informovat. Smluvní strany konstatují, že ke změně údajů podle tohoto článku není potřeba uzavírat dodatek k této smlouvě a postačí pouze písemné sdělení druhé straně.

4. Smluvní strany ujednaly, že jakákoli písemná komunikace podle této smlouvy je platně vykonána
a) v případě osobního doručování v okamžiku odevzdání písemnosti;
b) při doručování poštou v okamžiku předání písemnosti na poštu. V případě, že adresát odmítne převzetí písemnosti, je den, kdy adresát odmítl písemnost převzít dnem doručení. Pro případ nemožnosti doručení pošty na adresy shora uvedené, je dnem doručení patnáctý den ode dne jeho odevzdání za účelem poštovní přepravy;
c) v případě doručování e-mailem jeho doručením v čitelné podobě.

XIV. **Závěrečná ujednání**

1. Na právní vztahy touto smlouvou neupravené se použijí příslušná ustanovení občanského zákoníku.

2. Jsou-li v této smlouvě uvedeny přílohy, tvoří její nedílnou součást. Slova s významem v jednotném čísle v případech, kdy to umožňují souvislosti, zahrnují rovněž číslo množné a naopak.

3. Veškeré změny a doplňky této smlouvy musí být učiněny písemně ve formě dodatku k této smlouvě a podepsány oprávněnými zástupci obou smluvních stran, jinak jsou

neplatné. Toto ustanovení se nevztahuje na ty články této smlouvy, ve kterých je možnost změny formou oznámení druhé straně.

4. Smlouva je vyhotovena ve dvou výtiscích s platností originálu, přičemž každá ze smluvních stran obdrží jedno vyhotovení.
5. Účastníci této smlouvy prohlašují, že smlouva byla sjednána na základě jejich pravé a svobodné vůle, že si její obsah přečetli a bezvýhradně s ním souhlasí, což stvrzují svými vlastnoručními podpisy.
6. Tato smlouva vstupuje v platnost dnem jejího podpisu oběma smluvními stranami a v účinnost dne 1.1.2016 a plně nahrazuje nájemní smlouvu uzavřenou smluvními stranami dne 30.12.1997.

V Proseči dne 18. 12. 2015

za Pronajímatele:

.....
Jan Macháček



V Praze dne 14-12-2015

za Nájemce:

.....
Oldřich Šedivý

Česká telekomunikační infrastruktura a.s.
Olšovská 26/91/6
120 00 Praha 3
DIČ: CZ04084053

72

PŮDORYS - předmět nájmu 1:100 A4

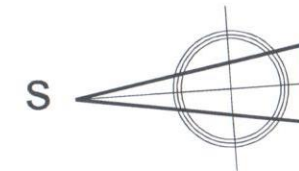
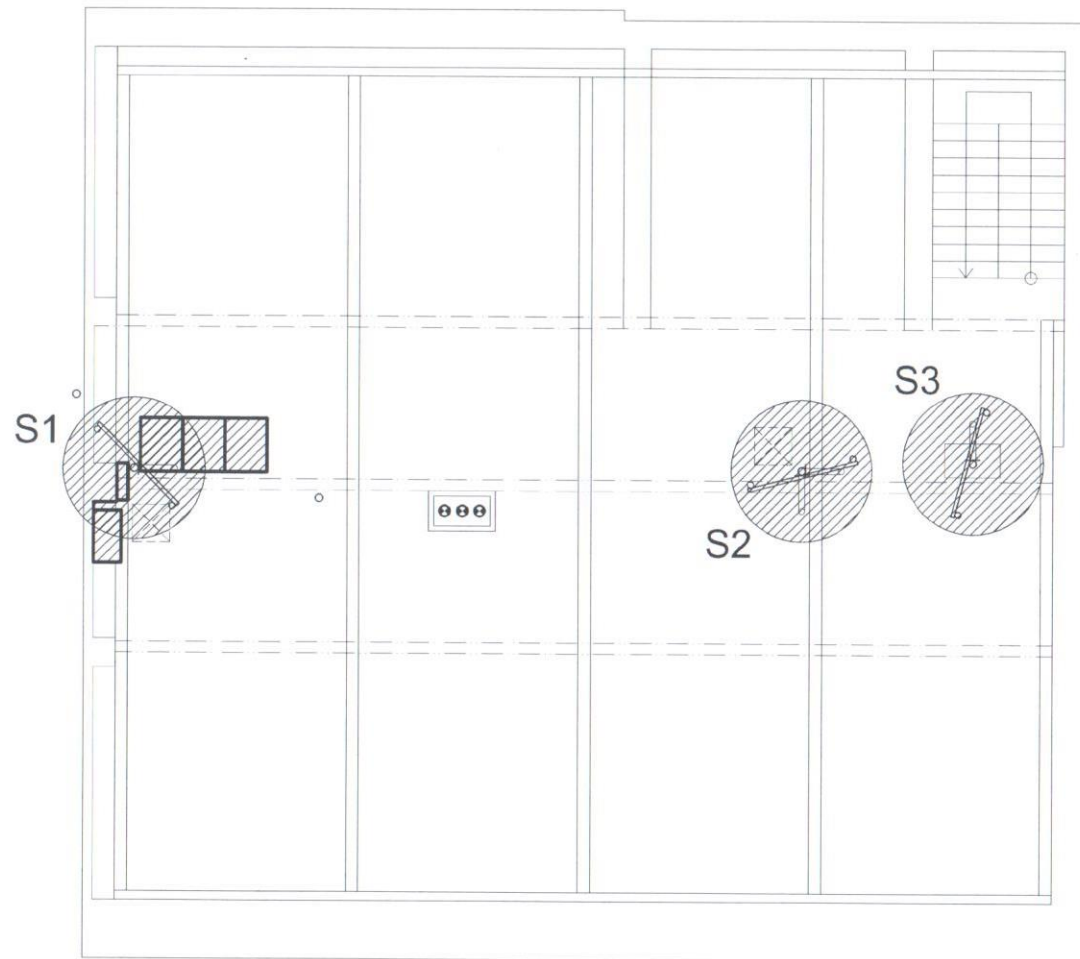

 pronajatý prostor - 12m²

příloha č.1 k NS, list 1
nám. Dr. Tošovského 18,Proseč
CRPRO